

.....

FONDAZIONE REALIZZA IL CAMBIAMENTO

Sede Legale: Milano – Via Alserio 22

Codice Fiscale: 97743140150

BILANCIO D'ESERCIZIO AL 31/12/2017

.....

RELAZIONE DI MISSIONE

ESERCIZIO 2017

Sommario

01. Introduzione.....	p.2
02. I fondi a disposizione e la raccolta fondi.....	p.2
03. L'utilizzo delle risorse: attività e risultati.....	p.3
04. Lo sviluppo previsto per il 2018.....	p.7



01. Introduzione

La "Fondazione Realizza il Cambiamento" (di seguito Fondazione) è un ente senza scopo di lucro nato dalla volontà di ActionAid International Italia ONLUS con l'obiettivo di intervenire in Italia in aree di particolare fragilità sociale, a tutela dei diritti, favorendo la mobilitazione e la sensibilizzazione dell'opinione pubblica, la promozione dell'accountability tra cittadini ed istituzioni. La Fondazione è stata costituita il 15 febbraio 2016 ed ha ottenuto il riconoscimento della personalità giuridica da parte della Prefettura di Milano.

La Governance della Fondazione è costituita da un Consiglio di Indirizzo composto da tre consiglieri che durano in carica tre anni, salvo rinnovo del mandato: il primo Consiglio di Indirizzo della Fondazione, designato dal fondatore all'atto della costituzione, è ancora in carica ed è composto da Marco De Ponte (Presidente), Isabella Di Ruggiero e Sara Bertolai.

A norma di statuto, la revisione legale dei conti della Fondazione è esercitata da un Revisore Legale, iscritto nell'apposito registro e nominato dal Presidente dell'Ordine dei Dottori Commercialisti e degli Esperti Contabili di Milano nella persona del Dott. Comm.sta Mauro Nicoli.

La Fondazione ha stipulato nel corso degli esercizi 2016 e 2017 accordi di partenariato con l'associazione Actionaid International in relazione a specifici progetti e attività programmatiche.

L'esercizio appena concluso, il secondo, è stato caratterizzato da una crescita sotto tutti i profili. In particolar modo si evidenziano l'aumentata capacità di raccolta fondi, che ha superato il milione di euro; la conseguente aumentata capacità di spesa sui programmi nazionali, che è passata da 49.443 euro a 278.639 euro; l'aumento dello staff, che ha raggiunto il numero di 12 tra dipendenti e collaboratori:

02. I fondi a disposizione e la raccolta fondi

Fondi assegnati al momento della nascita della Fondazione

Al momento della sua nascita, la Fondazione ha potuto contare sul conferimento di un fondo di dotazione di 105 mila euro e di un fondo di gestione per lo svolgimento delle attività istituzionali di 150 mila euro, da parte del Fondatore.

Fondi acquisiti nell'esercizio

Nel corso dell'esercizio la Fondazione ha ricevuto contributi per:

- 972.049 euro (di cui 748 euro/000 non ancora utilizzati alla chiusura dell'esercizio) dalla Silicon Valley Community Foundation allo scopo di intervenire a sostegno delle comunità colpite dal terremoto del Centro Italia nell'agosto del 2016 ed in particolar modo nei comuni di Amatrice ed Accumoli (;
- 118.536 euro da ActionAid Italia a finanziamento del programma "Italia del Futuro";
- 174.285 euro da ActionAid Italia in relazione alle attività svolte e alle spese sostenute per il progetto Sis.M.I.Co. (Sistema Monitoraggio Informazione e Comunicazione),
- 60.000 euro da ActionAid Italia quale contributo all'attività di *social entrepreneurship*.

Per un maggiore dettaglio di queste attività si rimanda al paragrafo 3.

03. L'utilizzo delle risorse: attività e risultati

Uno dei primi e principali ambiti di lavoro della Fondazione è relativo alle zone terremotate del centro Italia, dove i progetti Sismico ed Italia del Futuro, proseguiti in continuità con l'anno passato, si sono integrati con il nuovo progetto New Horizon. In queste aree la Fondazione interviene su più fronti per assicurare il massimo supporto alle comunità più colpite: promuove il monitoraggio trasparente della ricostruzione (accountability), stimola processi di partecipazione pianificata (empowerment), lavora con gli studenti tramite formazione ed orientamento professionale, e costruisce dei centri di aggregazione dove verranno svolte attività socio-educative (community centers). Dopo il sisma del 2016, Fondazione è stato uno dei soggetti privati presenti con maggiore continuità sul territorio ed ha stabilito un rapporto di stima e di grande collaborazione con i Comuni più colpiti.

PROGETTO SISMICO - Sistema Monitoraggio Informazione Collaborazione

Anche nel corso dell'esercizio appena concluso è proseguito il progetto "Sis. M. I. Co.", attivato all'indomani del sisma che ha colpito il centro Italia il 24 agosto 2016. Fondazione nel 2017 si è concentrata sulle realtà marchigiane colpite dal sisma, operando ad Arquata del Tronto, Acquasanta Terme, Camerino, Ussita, Visso, Castelsantangelo sul Nera e Muccia. Lo scopo del progetto, svolto da Fondazione in collaborazione con ActionAid, è la promozione di un processo trasparente e partecipato che coinvolga cittadini, enti e associazioni nelle fasi dell'emergenza e della successiva ricostruzione. Per questo l'azione di Fondazione è in particolar modo volta a valorizzare il ruolo dei cittadini per la governance degli aiuti e della ricostruzione, offrendo spazi, tempi per il confronto e capacity building.

Fondazione ha sostenuto spese pari ad € 163.504 per il progetto Sismico, di cui 80.828 relative al personale ivi incluse le brevi collaborazioni, con un deciso aumento rispetto al 2016, quando il progetto (iniziato dopo il sisma) aveva comportato spese per 28.090 euro.

Per il 2017 si segnalano, in particolare, due filoni di lavoro che hanno dato buoni risultati: lo sviluppo della **piattaforma digitale terremotocentroitalia (TCI)**, un sistema informatico open source che permette il rilevamento delle esigenze provenienti dal territorio in tempo reale e geo-referenziato attraverso diversi canali (smartphone, webform, social network, email), ed il **Consiglio Comunale delle Ragazze e dei Ragazzi (CCRR)**, un intervento nelle scuole che mira a sviluppare la cultura della partecipazione e dell'impegno civico tra i più giovani, promuovendo il loro coinvolgimento alla vita comunitaria.

Per quanto concerne la piattaforma TCI le attività più frequenti degli utenti sono state:

- La condivisione di link (469 link) inerenti l'ambito informativo e la segnalazione di irregolarità nel processo di ricostruzione;
- la condivisione di foto (119) mirate alla promozione del territorio;
- la condivisione di video (103) legati alla promozione territoriale ed alla segnalazione di irregolarità;
- la diffusione di eventi (11).

Le interazioni nel gruppo da parte degli utenti si manifestano soprattutto tramite le reactions (4.500 reactions, in media 5 per post), commenti agli stessi (808 commenti, in media 1 per post) e loro condivisione (1.600 condivisioni, in media 2 per post).

Quadro Riassuntivo: i risultati al 24 dicembre 2017 - a 16 mesi dal primo sisma

L'intervento operativo sinora:

- **2.529² beneficiari diretti ripartiti tra studenti, genitori, docenti, cittadini e membri di gruppi locali; 15.110 indiretti**
- **53 località visitate**
- **circa 1.400 persone incontrate**
- **partecipato ed intervenuto a 43 incontri pubblici**
- **282 Focal Point ("sensori" locali) identificati sul territorio**
- **2 accreditamenti per operare nelle zone colpite (MIUR e ASUR Marche)**
- **282 uscite stampa**

La piattaforma:

- **512.000 beneficiari³**
- **3.445 segnalazioni gestite**
- **8.014 iscritti su Facebook**
- **3.800 followers su Twitter**
- **420 iscritti al canale Telegram**

² Il numero dei beneficiari diretti comprende il totale di studenti, genitori e docenti di scuole con le quali si svilupperanno attività nell'a.s. 2017-2018. ³ Con l'utilizzo della piattaforma informativa l'intervento si rivolge a circa 512.000 beneficiari, che rappresentano tutta la popolazione del cratere distribuita nelle 4 regioni colpite dagli eventi sismici di agosto ed ottobre 2016 (Abruzzo, Lazio, Marche ed Umbria).

Italia del Futuro

Il progetto Italia del Futuro faceva già parte delle attività di Fondazione nel 2016 ed è proseguito anche nell'esercizio 2017 sempre in collaborazione con ActionAid Italia. Attivo sul territorio italiano a Reggio Calabria, L'Aquila, Bari e Napoli, il progetto intende contribuire ad accompagnare la popolazione locale verso la promozione della giustizia sociale ed il contrasto alla povertà, utilizzando la scuola come motore di sviluppo e partecipazione. I temi dell'accountability e della partecipazione, del diritto al cibo e dei diritti delle donne possono entrare a far parte di percorsi specifici nelle scuole target, con il coinvolgimento delle istituzioni e la società civile locale, per divenire parte integrante dei programmi educativi e sociali. Valorizzando la scuola come catalizzatore per il cambiamento del territorio e coinvolgendo i genitori e le famiglie, ma anche la popolazione del quartiere, si intendono ottenere i seguenti obiettivi:

- lotta alla dispersione scolastica attraverso il riconoscimento e la promozione dei talenti dei ragazzi;
- diffusione e consolidamento di pratiche di cittadinanza attiva e partecipazione;
- creazione un servizio di mensa "giusta" ovvero sana, etica, trasparente (negli appalti, nella filiera) che faccia uso di prodotti locali, ecc;
- sensibilizzazione sugli stereotipi di genere.

Le attività vengono svolte in contesti socio-economici disagiati. Nel corso del 2017 sono stati coinvolti più di 3.100 studenti ed i relativi docenti.

Fondazione ha sostenuto spese pari ad € 44.676 per il progetto Italia del Futuro, di cui 19.244 relative al personale. Anche in questo caso si rileva un deciso aumento rispetto al 2016, quando il progetto aveva comportato spese per 14.169 euro.

New Horizon for Amatrice and Accumoli

La Silicon Valley Community Foundation, un'importante fondazione statunitense sostenuta da varie società tecnologiche tra cui la nota Cisco Systems, ha deciso di intervenire a sostegno delle comunità colpite dal terremoto del Centro Italia nell'agosto del 2016 ed in particolar modo nei comuni di Amatrice ed Accumoli. Grazie al contributo di questo donatore la Fondazione intende realizzare 6 community centers (centri di aggregazione per i cittadini e le associazioni), un impianto di videosorveglianza per garantire il controllo puntuale di frazioni ormai disabitate, un sistema di lettura targhe ed una rete di connettività wi-fi gratuita su 38 punti del territorio. Alla chiusura dell'esercizio erano stati già realizzati il sistema di lettura targhe e la rete di connettività wi-fi; mentre era in via di collaudo il primo community center, sito in Accumoli.

I community center sono la prima esperienza di Fondazione nel campo dell'edilizia pubblica. Coerentemente con la propria missione, Fondazione ha deciso di accettare la donazione della Silicon Valley Foundation ma ha ottenuto che, oltre alla costruzione dei centri, venisse avviata una attività di "riattivazione" delle zone dove essi verranno realizzati, mediante un percorso svolto insieme alle comunità che oggi risiedono nelle Soluzioni Abitative Temporanee, i cosiddetti SAE, ed in collaborazione con ActionAid. Il percorso si struttura in fasi successive: Mappatura e costruzione del network, Percorso partecipativo, Restituzione e Accompagnamento.

- La mappatura è stato lo strumento essenziale per l'individuazione di soggetti, associazioni e comitati con cui creare network per la migliore riuscita del processo partecipato, far emergere i bisogni su cui intervenire e garantire la non sovrapposizione degli interventi e la reciproca collaborazione. Il primo passo è stato il coinvolgimento di istituzioni, servizi sociali, comunità montana, insegnanti, per poter capire la composizione demografica dei SAE e poter prevedere modalità idonee di intervento.
- Il percorso partecipativo consiste in un lavoro di analisi con gli stessi abitanti dei SAE, le associazioni del territorio e i dipendenti di Cisco, che, in accordo con le amministrazioni comunali, decideranno l'uso e la gestione che intendono fare dei centri, così come gli arredi interni degli spazi sociali. Il coinvolgimento del territorio e la sua "riattivazione" si basano su eventi di presentazione, tavoli partecipativi, momenti ludici e aggregativi, questionari, interviste volti ad assicurare partecipazione e protagonismo nel lungo periodo, elementi fondamentali per la sostenibilità delle strutture.
- La Restituzione seguirà alle fasi di ascolto e consultazione, secondo un principio di trasparenza, realizzando focus group ed una "bacheca della trasparenza" affissa nei Comuni e nei negozi, in cui sarà schematizzato il risultato dell'analisi e ciò che è emerso nelle varie fasi del processo. La presenza costante dello staff sul territorio garantirà un dialogo diretto con tutti gli stakeholders.



- Il progetto proseguirà, nei 4 mesi successivi, con l'accompagnamento della comunità all'interno delle aree sociali, sostenendo i cittadini, le associazioni e i comitati che usufruiranno degli spazi e saranno chiamate a gestirli. Le comunità ed i cittadini prenderanno così pieno possesso delle strutture e ne garantiranno la loro valorizzazione per il futuro.

Al momento della redazione della presente Relazione, la comunità di Accumoli ha deciso di destinare il proprio centro alla banda del paese: un'organizzazione che è storicamente stata un "collante" per tutti gli abitanti e che ha costituito un grande punto di riferimento per tutti coloro che, nei mesi successivi al sisma, hanno deciso di rimanere sul territorio anziché preferire il trasferimento sulla costa o in altre soluzioni di lungo periodo. Per questo motivo, aver destinato il centro alla banda è stata una scelta partecipata, utile, lungimirante.

Il 2017 è stato interamente dedicato alle attività preparatorie all'implementazione del progetto: sono state identificate le aree dove verranno costruiti i community centers, sono state stipulate le convenzioni con i Comuni e con tutti gli altri enti pubblici coinvolti, tra cui Regione Lazio e Genio civile; è stata indetta una licitazione privata per la selezione e l'appalto dei lavori ad un appaltatore qualificato; è stata poi predisposta tutta la struttura organizzativa preposta alla sicurezza, tra cui spiccano le figure del Direttore Lavori, l'RSPP, il Collaudatore statico.

La chiusura dell'esercizio è avvenuta quando il progetto si trovava nella prima fase di implementazione, ragione per cui la gran parte dei fondi è ancora disponibile come si evince dalla tabella seguente:

Riepilogo Progetto New Horizon	Anno 2017 Euro
Totale donazioni ricevute	979.048
Totale costi sostenuti	230.967
Totale risconti passivi - proventi rinviati all'esercizio successivo	748.081

Altre attività: Social entrepreneurship

Fra le altre attività programmatiche svolte dalla Fondazione nel corso dell'esercizio, per un totale di 70.459 euro, si evidenzia principalmente l'avvio di alcune attività volte a promuovere, finanziare e sviluppare iniziative imprenditoriali ad impatto sociale. Tali attività si possono ricomprendere in due filoni principali:

- **Social impact investing:** grazie ad una ampia fase di *scouting*, nella quale sono state coinvolte società di consulenza ed enti del terzo settore, nel 2017 la Fondazione ha identificato dieci potenziali opportunità di investimento coerenti con le proprie aree programmatiche ispirate dalla strategia del fondatore ActionAid. In seguito sono state selezionate due start-up innovative a vocazione sociale per le quali è tuttora in corso la fase di *due-diligence* legale. Una di esse è attiva nell'ambito dell'inserimento lavorativo di

migranti; l'altra si occupa di trasparenza ed *open data*. Entrambe sono gestite da team imprenditoriali giovani.

- Sviluppo federale italiano di ActionAid: la Fondazione sta affiancando gruppi locali e responsabili territoriali di ActionAid nel percorso di costituzione in entità giuridiche autonome (specificatamente in cooperative e associazioni di promozione sociale). Nel corso del 2017 è stata svolta l'attività propedeutica alla costituzione di una cooperativa sociale a L'Aquila: la Fondazione si è occupata di rivedere atto costitutivo e statuto, ha contribuito alla redazione del piano di sviluppo triennale ed ha verificato la sostenibilità del budget. La cooperativa è stata fondata qualche settimana dopo la chiusura dell'esercizio.

Infine, sempre nell'ambito delle altre attività programmatiche, si fa notare che Fondazione ha inteso partecipare alla costituzione della Fondazione Openpolis in qualità di soggetto Fondatore Partecipante, con una quota di € 20.000: tale partecipazione è di interesse per gli scopi statuari in quanto Openpolis, con il ricorso a strumenti informatici opensource volti ad aumentare la qualità e l'accesso ai dati aperti sul potere, contribuirà all'aumento della trasparenza in Italia, all'empowerment del pubblico per influenzare le decisioni politiche, e ad offrire uno strumento formativo per la cittadinanza.

04. Lo sviluppo previsto per il 2018

La Fondazione affronta il 2018 sulla spinta della grande crescita sostenuta nell'esercizio appena trascorso. Dal punto di vista delle attività programmatiche si prevede di concludere il progetto New Horizon e di proseguire i progetti Sismico, Italia del Futuro e Social Entrepreneurship. Dal punto di vista della base di sostenitori si prevede di aumentare il numero di donatori, rivolgendo gli investimenti di Fundraising verso il settore privato e *corporate*. Infine verrà investigata la possibilità di partecipare a gare di appalto emesse da enti pubblici italiani con particolare riferimento ai settori della formazione e dell'educazione.

Presentata al Consiglio d'Indirizzo del 17 aprile 2018.



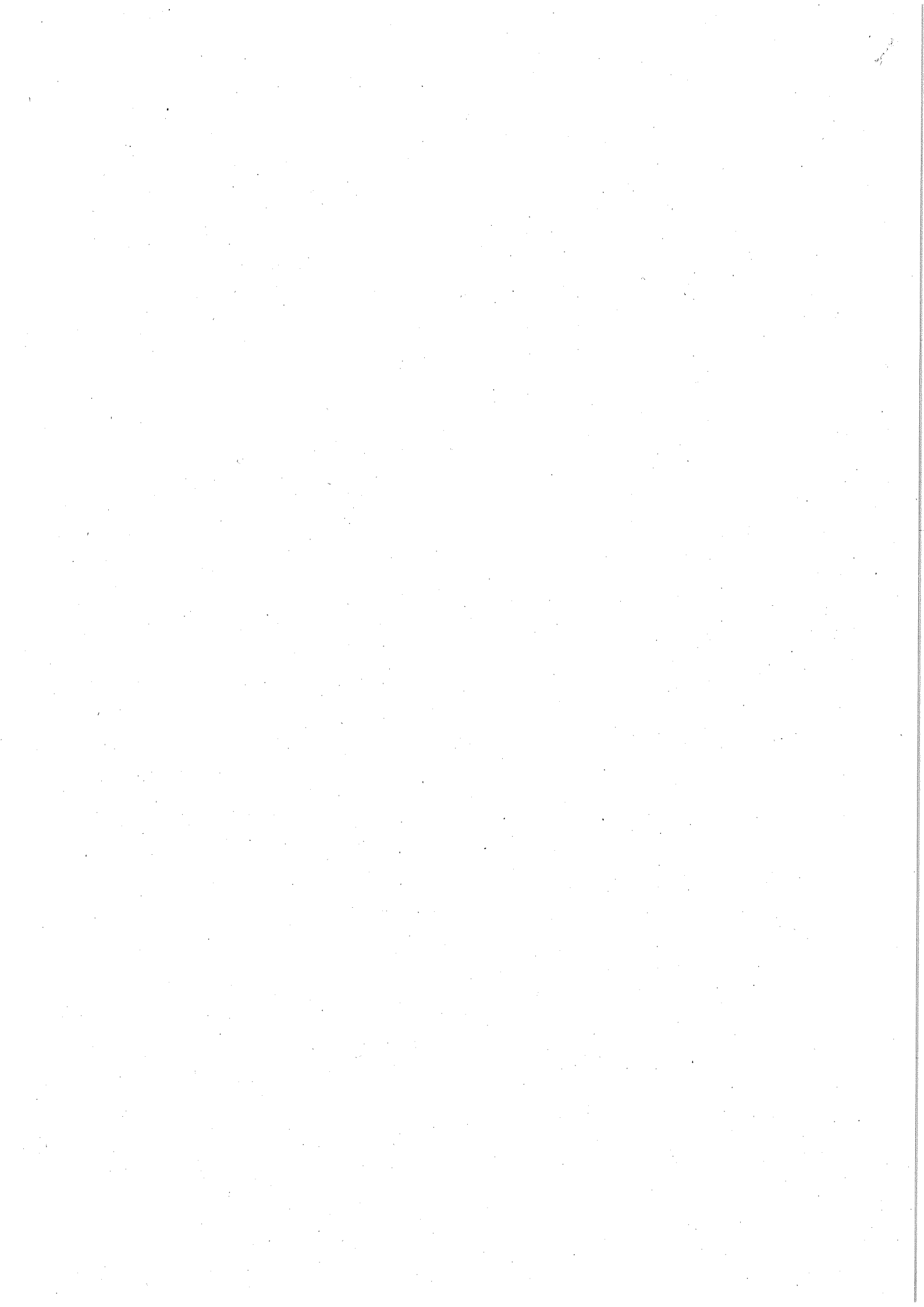

FONDAZIONE REALIZZA IL CAMBIAMENTO

BILANCIO D'ESERCIZIO al 31 dicembre 2017

(importi in Euro)

STATO PATRIMONIALE

	31 dicembre 2017	31 dicembre 2016 (*)
ATTIVO	1.102.271	220.281
A) CREDITI VERSO SOCIO FONDATORE	-	-
B) IMMOBILIZZAZIONI	500	2.000
I- Immobilizzazioni immateriali	-	-
1) diritti di brevetto industriale e diritti di utilizzazione delle opere dell'ingegno	-	-
II- Immobilizzazioni materiali	-	-
2) impianti e attrezzature	-	-
3) altri beni	-	-
III- Immobilizzazioni finanziarie	500	2.000
2) crediti	500	2.000
3) altri titoli	-	-
C) ATTIVO CIRCOLANTE	1.100.282	218.281
II- Crediti	54.157	-
1) crediti verso sostenitori per liberalità da ricevere	-	-
2) crediti verso organizzazioni del network ActionAid	53.792	-
3) crediti tributari	365	-
III- Attività finanziarie	-	-
1) altri titoli	-	-
IV- Disponibilità liquide	1.046.125	218.281
1) depositi bancari	1.044.991	216.447
2) denaro e valori in cassa	1.134	1.834
D) RATEI E RISCONTI	1.489	-
PASSIVO	1.102.271	220.281
A) PATRIMONIO NETTO	239.235	205.865
I- Patrimonio Libero	134.235	100.865
1) Risultato gestionale dell'esercizio	33.370	(49.135)
2) Fondo di gestione	100.865	150.000
II- Fondo di dotazione	105.000	105.000
B) FONDI PER RISCHI ED ONERI	-	-
C) TRATTAMENTO DI FINE RAPPORTO DI LAVORO SUBORDINATO	4.749	-
D) DEBITI	110.205	14.416
1) debiti verso il personale	20.146	328
2) debiti verso fornitori	61.749	8.638
3) debiti tributari	3.280	1.658
4) debiti verso istituti di previdenza e sicurezza sociale	7.759	3.319
5) altri debiti	17.271	473
E) RATEI E RISCONTI	748.081	-

(*) La Fondazione è stata costituita in data 15 Febbraio 2016 e riconosciuta dalla Prefettura di Milano in data 27 Giugno 2016, pertanto l'annualità si riferisce a 10 mesi

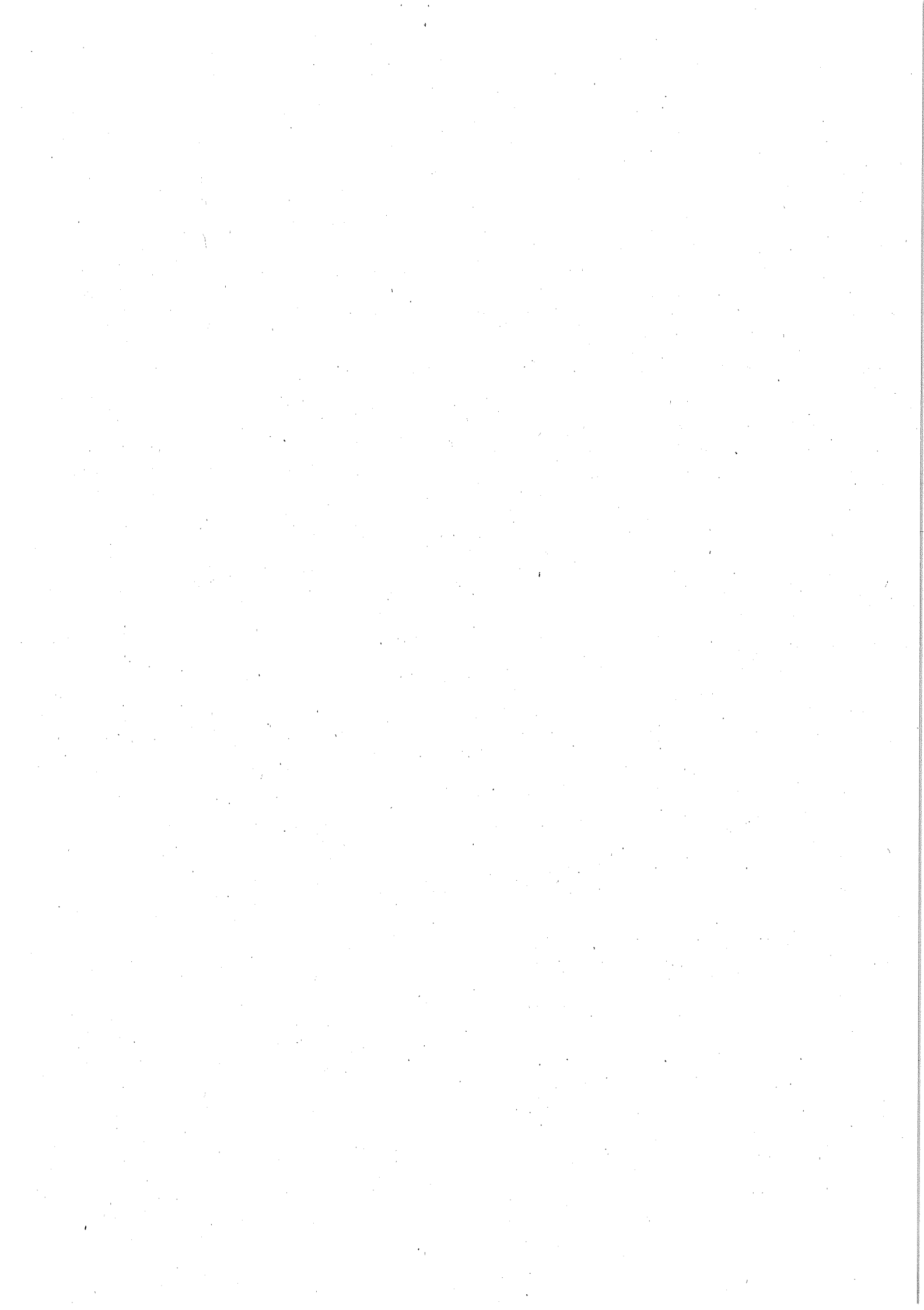

FONDAZIONE REALIZZA IL CAMBIAMENTO

BILANCIO D'ESERCIZIO al 31 dicembre 2017

(importi in Euro)

RENDICONTO GESTIONALE A PROVENTI ED ONERI

	31 Dicembre 2017	31 Dicembre 2016 (*)
ATTIVITA' TIPICHE		
1. PROVENTI DA ATTIVITA' TIPICHE	583.968 (**)	20.000
1.1 Fondi per progetti a breve-medio termine	359.694	20.000
1.2 Fondi da istituzioni pubbliche	-	-
1.3 Fondi da donazioni vincolate o specifiche	224.274	-
2. ONERI DA ATTIVITA' TIPICHE	(509.606)	(49.443)
2.1 Oneri per progetti nazionali:		
2.1.1 Costi diretti	(230.967)	-
2.1.2 Costi del Personale	(201.779)	-
2.1.2 Costi del Personale	(29.188)	-
2.2 Oneri per programmi nazionali:		
2.2.1 Costi diretti	(278.639)	(49.443)
2.2.2 Costi del Personale	(145.550)	(29.798)
2.2.2 Costi del Personale	(133.090)	(19.645)
ATTIVITA' DI SUPPORTO		
3. ONERI DI SUPPORTO GENERALE	(40.738)	(19.555)
3.1 Costi diretti		
3.1.1 Spese generali e per servizi	(34.914)	(19.555)
3.1.2 Acquisto beni e servizi durevoli	(25.981)	(16.789)
3.1.2 Acquisto beni e servizi durevoli	(8.150)	(2.249)
3.1.3 Imposte e tasse	(783)	(517)
3.2 Costi del Personale	(5.825)	-
4. PROVENTI E ONERI FINANZIARI E PATRIMONIALI	(464)	(137)
4.1 Proventi Finanziari e Patrimoniali	0 (**)	1
4.2 Oneri Finanziari e Patrimoniali	(464)	(138)
5. ALTRI PROVENTI E ONERI	211	-
5.1 Proventi diversi	217 (**)	-
5.2 Oneri diversi	(6)	-
RISULTATO GESTIONALE DELL'ESERCIZIO	33.370	(49.135)

(*) La Fondazione è stata costituita in data 15 Febbraio 2016 e riconosciuta dalla Prefettura di Milano in data 27 Giugno 2016, pertanto l'annualità si riferisce a 10 mesi

(**) Totale proventi della Fondazione nel 2017 548.185 Euro

FONDAZIONE REALIZZA IL CAMBIAMENTO

BILANCIO D'ESERCIZIO al 31 dicembre 2017

(importi in Euro)

RENDICONTO FINANZIARIO

31 Dicembre 2017

A) Posizione finanziaria netta inizio esercizio	218.281
B) Flusso monetario da attività di esercizio:	
<i>Risultato gestionale dell'esercizio (libero e vincolato)</i>	33.370
<i>Rettifiche relative a voci che non hanno effetto sulla liquidità</i>	
- ammortamenti	8.333
- variazione netta trattamento di fine rapporto	4.749
	13.082
<i>Variazione del capitale circolante:</i>	
- incremento/(decremento) debiti	95.789
- incremento/(decremento) ratei e risconti passivi	748.081
- (incremento)/decremento crediti	(54.157)
- (incremento)/decremento ratei e risconti attivi	(1.489)
	788.225
<i>Variazione Fondo di dotazione</i>	-
Totale B	834.677
C) Flusso monetario da attività di investimento:	
- (incremento) delle immobilizzazioni immateriali	(8.150)
- (incremento)/decremento delle immobilizzazioni materiali	(183)
- (incremento)/decremento delle immobilizzazioni finanziarie	1.500
Totale C	(6.833)
D) Incremento/(decremento) riserve	-
Totale Flusso monetario del periodo (B+C+D)	827.844
E) Posizione finanziaria netta fine esercizio:	1.046.125
- <i>Disponibilità liquide a fine esercizio</i>	1.046.125
- <i>Attività finanziarie</i>	-
<i>saldo da bilancio</i>	1.046.125

FONDAZIONE REALIZZA IL CAMBIAMENTO

Milano – Via Alserio 22

Codice Fiscale: 97743140150

BILANCIO D'ESERCIZIO AL 31/12/2017

NOTA INTEGRATIVA

La Fondazione Realizza il Cambiamento, nel seguito la Fondazione, è stata costituita il 15 Febbraio 2016 da ActionAid International Italia ONLUS ed ha ottenuto il riconoscimento della personalità giuridica da parte della Prefettura di Milano il 27 Giugno 2016 (n. iscrizione n. 1533).

La Fondazione non ha finalità di lucro e ha per scopo la tutela e la promozione dei diritti umani sia in Italia che all'estero, promuovendo programmi in aree di particolare fragilità sociale. Per realizzare i propri obiettivi, la Fondazione si può avvalere della collaborazione di altri Enti, pubblici o privati, non lucrativi o lucrativi, anche operanti nel settore della cooperazione nazionale ed internazionale.

Il bilancio d'esercizio chiuso al 31 dicembre 2017 è stato redatto in conformità alle raccomandazioni emanate dal Consiglio Nazionale dei Dottori Commercialisti e degli Esperti contabili (CNDCEC) e alle "Linee guida e schemi per la redazione del bilancio di esercizio degli enti non profit" emanate dall'Agenzia per le Onlus l'11 febbraio 2009 ed opportunamente adattate alle specificità della Fondazione.

Lo schema di Stato Patrimoniale è stato predisposto tenendo conto di quanto richiesto dagli articoli 2424 e 2424 bis del Codice Civile, recependo, ove applicabile, le modifiche apportate dal D.Lgs 139/2015 sugli schemi di bilancio.

Lo schema di Rendiconto Gestionale è redatto in forma scalare al fine di dare una chiara rappresentazione delle attività svolte dalla Fondazione e dei risultati raggiunti.

Il Rendiconto Finanziario rappresenta le fonti e gli impieghi che hanno generato o assorbito liquidità nel corso dell'esercizio.

Lo Stato Patrimoniale, il Rendiconto Gestionale e quello Finanziario e la Nota Integrativa sono redatti in unità di Euro e rappresentano la situazione patrimoniale, finanziaria ed economica della Fondazione.

I. PRINCIPI O POSTULATI DI BILANCIO

I principi adottati nella formazione del bilancio chiuso al 31 dicembre 2017 si ispirano ai principi della prudenza e della competenza.



La Fondazione è stata costituita a Febbraio 2016, pertanto il 2017 è il primo esercizio di attività completo; gli importi esposti sono comparati con l'esercizio parziale del 2016.

Si sottolinea che il Rendiconto gestionale è classificato secondo uno schema idoneo a rappresentare la congruenza della gestione in relazione agli obiettivi statuari della Fondazione, rimanendo comunque compatibile con quello suggerito dalle raccomandazioni del CNDCEC.

Il bilancio d'esercizio è assoggettato a revisione contabile, nel rispetto delle previsioni statuarie, la cui relazione è allegata al bilancio.

II. CRITERI DI VALUTAZIONE

Di seguito si espongono i criteri di valutazione utilizzati nella rilevazione delle singole poste di bilancio:

- » Le **immobilizzazioni immateriali** sono iscritte al costo di acquisto comprensivo di oneri accessori e sono ammortizzate al 100% nell'esercizio stesso di acquisizione.
- » Le **immobilizzazioni materiali** sono iscritte al costo d'acquisto comprensivo di oneri accessori, al netto degli ammortamenti accumulati. Gli ammortamenti imputati al rendiconto gestionale sono calcolati in modo sistematico applicando le aliquote ritenute congrue in relazione al deperimento ed alla vita economico-tecnica dei relativi cespiti. Le immobilizzazioni materiali aventi un costo di acquisto inferiore a 7.500 Euro sono interamente ammortizzate nell'esercizio di acquisizione.
- » Le **immobilizzazioni finanziarie** sono iscritte al costo di acquisto, comprensivo degli eventuali oneri accessori, rettificato in caso di perdita durevole di valore.
- » I **crediti** sono iscritti al presumibile valore di realizzo.
- » Le **attività finanziarie**, nell'attivo circolante, che non costituiscono immobilizzazioni, sono iscritte al costo di acquisto comprensivo degli eventuali oneri accessori e sono valutate al minore tra il costo di acquisto e il valore di realizzazione desumibile dall'andamento del mercato.
- » Le **disponibilità liquide** sono iscritte al valore nominale.
- » I **ratei e i risconti** sono determinati secondo il principio della competenza economica e temporale e si riferiscono a proventi e oneri la cui competenza è anticipata o posticipata rispetto alla manifestazione numeraria.
- » Il **patrimonio netto** è rappresentato dal fondo di dotazione, dai fondi vincolati da terzi per specifici progetti o dagli organi istituzionali, dalle riserve libere provenienti da esercizi precedenti e dall'avanzo/disavanzo di gestione.
- » I **fondi per rischi e oneri** sono stanziati per coprire passività potenziali, la cui manifestazione è certa o probabile, dei quali, tuttavia, alla data di chiusura dell'esercizio, non erano determinabili

l'ammontare o la data di sopravvenienza. Gli stanziamenti riflettono la migliore stima possibile sulla base degli impegni assunti e degli elementi a disposizione. Qualora necessario, si tiene conto dei rischi e delle perdite di competenza dell'esercizio, ancorché di essi si sia avuta conoscenza dopo la chiusura dell'esercizio, ma prima della stesura del bilancio.

- » I **debiti** sono esposti al valore nominale, rappresentativo del loro valore di estinzione.
- » Il **trattamento di fine rapporto**, calcolato in osservanza alle norme di legge e dei contratti collettivi di lavoro vigenti, rappresenta il debito verso il personale dipendente per gli obblighi esistenti alla data di chiusura dell'esercizio.
- » In ottemperanza alle modifiche apportate con il D.Lgs 139/2015, i **Conti d'ordine** sono stati eliminati dallo schema di Stato Patrimoniale e in Nota integrativa è stata data indicazione dell'importo complessivo degli impegni, delle garanzie prestate e ricevute e delle passività potenziali, valutati al valore nominale desumibile dalla relativa documentazione.
- » I **proventi** sono esposti in bilancio secondo il principio della cassa, in un'ottica prudenziale, pertanto vengono considerate come acquisite e dunque disponibili le somme relative ad erogazioni effettivamente incassate.
- » I **proventi con vincolo di scopo** ricevuti da enti/aziende per progetti specifici sono stati contabilizzati seguendo il principio della competenza economica. In ottemperanza a questo principio, si è provveduto a riscontare il valore (totale o parziale) delle liberalità incassate sulla base dell'effettiva spesa sostenuta per tale progetto durante l'esercizio (vedasi § E – Ratei e Risconti Passivi).
- » Le **promesse di liberalità** risultanti da accordi di finanziamento da parte di enti pubblici o altri donatori ufficiali relativamente a progetti le cui *attività non sono ancora state svolte nell'esercizio*, vengono annotati nei conti d'ordine ed imputati al rendiconto della gestione nell'esercizio di realizzo o per competenza nell'esercizio di sostenimento dei costi relativi.
- » Gli **oneri** sono esposti in bilancio secondo il principio della competenza economica e temporale; sono classificati in base alla destinazione per tipologia di attività e non in base alla natura dei conti, per poter meglio riflettere la valenza degli sforzi e degli impegni della Fondazione.
- » La Fondazione non è soggetta alla disciplina dell'imposta sul **valore aggiunto** in quanto dedita, nel corso dell'esercizio 2017, esclusivamente ad attività istituzionale. Di conseguenza, nell'esercizio 2017, risulta equiparata a tutti gli effetti a un consumatore finale. Tale circostanza, se da un lato esclude la necessità di possedere una partita Iva e l'obbligo di presentare la dichiarazione annuale, dall'altro non consente la detrazione dell'imposta a fronte degli acquisti effettuati o delle prestazioni ricevute. In tali casi, pertanto, l'imposta si trasforma in una componente del costo sostenuto. Quindi, sotto il profilo fiscale, la Fondazione si qualifica, nell'esercizio 2017, come ente non commerciale ad esclusiva attività istituzionale.



III. CONTENUTO DELLE VOCI DEL BILANCIO D'ESERCIZIO AL 31 DICEMBRE 2017

Il contenuto delle principali voci del bilancio d'esercizio è di seguito riportato.

STATO PATRIMONIALE
ATTIVO
A - CREDITI VERSO SOCI FONDATORI

Alla data di chiusura dell'esercizio non si rilevano crediti verso soci.

B - IMMOBILIZZAZIONI
B) I - Immobilizzazioni immateriali

Le Immobilizzazioni immateriali sono costituite esclusivamente dalla voce *Diritti di brevetto industriale e diritti di utilizzazione delle opere dell'ingegno* comprende il costo di registrazione del marchio "REALIZZA IL CAMBIAMENTO" di proprietà della Fondazione.

Come dettagliato nel paragrafo § "II. Criteri di valutazione" delle poste di bilancio, le immobilizzazioni immateriali vengono totalmente ammortizzate nel corso dell'esercizio.

Le movimentazioni delle immobilizzazioni immateriali sono di seguito dettagliate:

voce B) I - Imm.ni Immateriali	Costo Storico al 01/01/2017	Incrementi	Decrementi	Costo Storico al 31/12/2017	Fondo ammor.to al 01/01/2017	Ammor.ti	Fondo ammor.to al 01/01/2017	Valore netto contabile al 31/12/2017
1) Diritti di brevetto e opere d'ingegno	1.065	137	-	1.202	1.065	137	1.202	-
TOTALE	1.065	137	-	1.202	1.065	137	1.202	-

B) II - Immobilizzazioni materiali

La voce Immobilizzazioni materiali è costituita dalla categoria *Impianti e attrezzature e Altri beni*, qui di seguito si riporta il dettaglio della voce di bilancio e delle movimentazioni intervenute nel corso dell'esercizio:

voce B) II - Imm.ni Materiali	Costo Storico al 01/01/2017	Incrementi	Decrementi	Costo Storico al 31/12/2017	Fondo ammort.to al 01/01/2017	Ammort.ti	Variazione fondo per alienazioni	Fondo ammort.to al 01/01/2017	Valore netto contabile al 31/12/2017
1) Impianti e attrezzature	299	-	- 299	-	299	-	- 299	-	-
2) Altri Beni:									
a) Hardware	-	8.013	-	8.013	-	8.013	-	8.013	-
b) Macchine d'ufficio	1.183	183	-	1.366	1.183	183	-	1.366	-
c) Beni donati per progetti	-	-	-	-	-	-	-	-	-
TOTALE	1.482	8.196	-299	9.379	1.482	8.196	-299	9.379	-

Gli impianti specifici sono stati alienati durante l'anno pertanto la voce risulta esser pari a zero.

Nella voce *Altri beni* sono raggruppati gli acquisti per hardware e macchine d'ufficio elettroniche, che riguardano gli acquisti di computer e smartphone dati in dotazione allo staff.

Nella categoria "*Beni donati per progetti*", si è voluto dare evidenza anche di quei beni che ci sono stati donati a titolo gratuito e che fanno parte del progetto "*New Horizon for Amatrice and Accumuli Villages 2017*", di seguito New Horizon, finanziato dall'azienda CISCO USA tramite la propria Fondazione (per maggiori dettagli vedere paragrafo § 1.3 - Fondi da donazioni vincolate o specifiche). Su richiesta del Sindaco di Accumuli, si contribuirà alla realizzazione di un sistema di videosorveglianza, di lettura delle targhe dei veicoli in prossimità degli accessi al territorio comunale e di connettività wi-fi tramite hotspots nei punti di interesse della città.

La strumentazione donata per questo progetto è stata fornita da:

- CISCO SYSTEMS (Italy) S.r.l. e si compone di n. 28 antenne e routers il cui valore commerciale è pari a Euro 14.061 e di n. 38 Camere dome HD Meraki e n. 10 access point Meraki per un valore di Euro 15.497;
- CREE Europe S.r.L. relativamente ai sistemi di illuminazione stradale per un valore commerciale totale di Euro 1.691.

Come dettagliato nel paragrafo § "II. Criteri di valutazione" delle poste di bilancio, le immobilizzazioni materiali vengono totalmente ammortizzate nel corso dell'esercizio se di importo non superiore ai 7.500 Euro. Nel corso del 2017, tutti i beni materiali contabilizzati erano inferiori a tale soglia pertanto sono stati ammortizzati al 100% nell'esercizio.

B) III - Immobilizzazioni finanziarie

Le Immobilizzazioni finanziarie ammontano a 500 Euro e rappresentano il deposito cauzionale versato per l'affitto di un appartamento a Amatrice come alloggio per lo staff coinvolto nel progetto Sis.M.I.Co. (Sistema Monitoraggio Informazione e Collaborazione) e New Horizon per raggiungere più efficacemente le popolazioni del centro Italia colpite dal sisma del 24 agosto 2016. A seguito di questo nuovo contratto di locazione si è pertanto chiuso l'affitto del camper utilizzato per la medesima finalità con conseguente rimborso della relativa cauzione di 2.000 Euro in esser risultante al 31/12/2016.

Alla data di chiusura dell'esercizio non si rilevano partecipazioni né investimenti in titoli.

C – ATTIVO CIRCOLANTE
C I – Rimanenze

Al 31 dicembre 2017 non risultano essere presenti giacenze di rimanenze.

C II – Crediti

Alla data di chiusura dell'esercizio si rilevano crediti diversi per un importo pari a 54.157 Euro, qui di seguito si fornisce il dettaglio della voce:

Voce C) II - Crediti	31/12/2017	31/12/2016
Crediti verso ActionAid Italia	53.792	0
Crediti tributari	365	0
TOTALE	54.157	0

I crediti vantati verso ActionAid International Italia Onlus (da qui in poi solo ActionAid) si riferiscono ai contributi che la Fondazione deve ancora incassare al 31/12/2017 riguardo alle attività svolte e alle spese sostenute per i progetti Sis.M.I.Co. (Sistema Monitoraggio Informazione e Collaborazione) per 34.229 Euro, e "Italia del Futuro", per 19.256 Euro, in forza di un accordo di partnership stipulato tra le due entità.

I crediti tributari sono relativi ai versamenti degli acconti IRAP per l'anno 2017.

C III - Attività finanziarie che non costituiscono immobilizzazioni

Al 31 dicembre 2017 non risultano essere presenti attività finanziarie che non costituiscono immobilizzazioni.

C IV - Disponibilità liquide

Le disponibilità liquide ammontano a 1.044.991 Euro e sono rappresentate dai depositi sui conti correnti bancari e da altre disponibilità di cassa in euro.

La voce è così composta:

voce C) IV - Disp. Liquide	31/12/2017	31/12/2016
Conti correnti bancari	1.044.991	216.447
Cassa contanti	1.134	1.834
TOTALE	1.046.125	218.281

La giacenza sul conto corrente comprende il fondo di dotazione iniziale vincolato per 105.000 Euro e 747.775 Euro della donazione ricevuta da CISCO per la quota residua non ancora spesa per la realizzazione del progetto New Horizon.

D - RATEI E RISCONTI ATTIVI

Alla data di chiusura dell'esercizio 2017 si rilevano risconti attivi in bilancio relativi ai costi sostenuti per coperture assicurative varie (915 Euro) e alla quota di affitto dell'appartamento (573 Euro) di competenza dell'esercizio successivo.



PASSIVO**A - PATRIMONIO NETTO**

I movimenti del patrimonio netto dell'esercizio 2017 si possono così riassumere:

Voce A) - Patrimonio netto	Patrimonio libero	Patrimonio Vincolato	Fondo di dotazione	TOTALE
Saldo al 01/01/2016	-	-	-	-
Variazione dei fondi vincolati:	-	-	-	-
- Fondi vincolati per decisione degli organi istituzionali o da terzi	-	-	-	-
- Fondi trasferiti nell'esercizio	-	-	-	-
Variazione dei fondi liberi:	100.865	-	105.000	205.865
- Incremento riserva per conferimento fondo di gestione	150.000	-	-	150.000
- Incremento riserva per conferimento fondo di dotazione	-	-	105.000	-
Risultato gestionale dell'esercizio	49.135	-	-	49.135
Saldo al 31/12/2016	100.865	-	105.000	205.865

Saldo al 01/01/2017	100.865	-	105.000	205.865
Variazione dei fondi vincolati:	-	-	-	-
- Fondi vincolati per decisione degli organi istituzionali o da terzi	-	-	-	-
- Fondi trasferiti nell'esercizio	-	-	-	-
Variazione dei fondi liberi:	33.370	-	-	33.370
- Incremento riserva per immobilizzazioni non strumentali	-	-	-	-
Risultato gestionale dell'esercizio	33.370	-	-	33.370
Saldo al 31/12/2017	134.235	-	105.000	239.235

A I - Patrimonio libero

Il patrimonio libero della Fondazione al 31 Dicembre 2017 ammonta a 134.235 Euro ed è costituito dal fondo di gestione, inizialmente pari a 150.000 Euro, conferito dal Fondatore ActionAid al momento della costituzione e movimentato dai risultati di gestione dell'anno 2016 e 2017.

Il fondo di gestione costituisce la riserva a disposizione della Fondazione per lo svolgimento delle attività istituzionali.

A II - Fondo di dotazione

Il fondo di dotazione iniziale, conferito dal Fondatore al momento della costituzione della Fondazione, ammonta a 105.000 Euro, è previsto statutariamente ed è depositato sui conti della Fondazione.

A III - Patrimonio Vincolato

Al 31 dicembre 2017 non vi sono somme vincolate a patrimonio su decisione degli organi istituzionali o per progetti.

B – FONDI PER RISCHI ED ONERI

Alla data di chiusura dell'esercizio non sono stati effettuati accantonamenti per passività potenziali.

C – TRATTAMENTO DI FINE RAPPORTO

Nel corso del 2017, la Fondazione ha ritenuto opportuno assumere personale dipendente per supportare e dare stabilità alla propria attività e completare l'organico con i collaboratori assunti ad hoc sui progetti in corso.

Per questa ragione, al 31 dicembre 2017 si rilevano accantonamenti al fondo TFR detenuto in Fondazione.

Qui di seguito il dettaglio della movimentazione avvenuta nel corso dell'esercizio:

Voce C) - Fondo Trattamento di fine rapporto	31/12/2017
Saldo iniziale TFR al 01/01/2017	-
Accantonamento esercizio 2017	4.749
Utilizzi esercizio 2017	-
Saldo finale TFR al 31/12/2017	4.749

Alla fine dell'esercizio risultano assunti n. 4 dipendenti e n. 8 collaboratori.

D – DEBITI

La voce Debiti ammonta complessivamente a 110.205 Euro ed è composta come riportato nella seguente tabella:

Voce D) - Debiti	31/12/2017	31/12/2016
1) Debiti verso il personale	20.146	328
2) Debiti verso fornitori	61.749	8.638
3) Debiti tributari	3.280	1.658
4) Debiti verso istituti di previdenza e sicurezza sociale	7.759	3.319
6) Altri debiti	17.271	473
» <i>Debiti verso altre organizzazioni</i>	16.449	-
» <i>Altri debiti</i>	822	473
TOTALE	110.205	4.025

- » **Debiti verso personale:** la voce rappresenta il debito verso il personale per il rateo della 14^a mensilità, ferie, permessi e festività non godute al 31 dicembre 2017 (18.236 Euro) e le anticipazioni per le trasferte (1.910 Euro);
- » **Debiti verso fornitori:** la voce comprende i debiti verso fornitori aperti a fine anno e la quota delle fatture da ricevere inserite per competenza;
- » **Debiti tributari:** la voce comprende i debiti IRPEF dei dipendenti e collaboratori per 2.427 Euro e dei lavoratori autonomi per 488 Euro che verranno pagati all'inizio del 2018;
- » **Debiti verso istituti di previdenza e sicurezza sociale:** questa categoria è composta dai debiti per contributi previdenziali verso INPS relativi ai lavoratori dipendenti e collaboratori (7.280 Euro) e dal debito verso l'INAIL per 479 Euro (anch'essi versati nel 2018);
- » **Altri debiti:** questa voce è costituita principalmente dai debiti verso ActionAid (16.449 Euro) in relazione alle spese da questa sostenute per supportare nel 2017 alcune attività progettuali di Fondazione e da altri debiti diversi per 822 Euro.

E – RATEI E RISCONTI PASSIVI

Alla data di chiusura dell'esercizio 2017 si rilevano 748.081 Euro di risconti passivi relativi allo sospensione di una parte della donazione ricevuta da CISCO per il progetto New Horizon. La quota stornata è relativa al provento incassato ma non ancora speso nell'anno 2017, poiché sarà utilizzato per completare le attività nel 2018. Maggiori dettagli sono forniti al paragrafo § " 1.3 Fondi da donazioni vincolate o specifiche" e al paragrafo § " 1.1 Oneri per progetti nazionali".

F - CONTI D'ORDINE

I conti d'ordine sono costituiti esclusivamente dalla somma di 4.000 Euro che l'associazione "Mediafriends ONLUS" si è impegnata a donare a sostegno delle attività del progetto Italia del Futuro da realizzarsi nell'Istituto Comprensivo "Gianni Rodari" de L'Aquila.

G - RAPPORTI CON PARTI CORRELATE¹

¹ Nel contesto della Fondazione, sono identificati come «parti correlate», i soggetti con i quali la Fondazione ha un

Nel prospetto seguente, si riportano i dettagli delle relazioni intercorse nell'esercizio 2017 con parti correlate:

Parte correlata	Natura del rapporto	Tipologia di transazione	Ammontare della transazione (Euro/000)
ACTIONAID INTERNATIONAL ITALIA ONLUS	Fondatore Unico della Fondazione	Contributo attività istituzionali	60
Partecipazione della Fondazione Realizza il Cambiamento in soggetti terzi			
FONDAZIONE OPENPOLIS ETS	Fondatore Partecipante	Conferimento del fondo di dotazione iniziale	20

rapporto di collaborazione strategica, in particolare ActionAid, con cui ha stipulato un accordo quadro di partnership per realizzare progetti specifici. Si ricorda che l'associazione ActionAid International Italia Onlus è socio Fondatore.

RENDICONTO GESTIONALE A PROVENTI ED ONERI
PROVENTI

I proventi della Fondazione nell'esercizio 2017 ammontano a 584.185 Euro e derivano quasi esclusivamente da donazioni ricevute per lo svolgimento di attività istituzionali.

1. PROVENTI DA ATTIVITA' TIPICHE
1.1 Fondi per progetti a breve - medio termine

I proventi derivanti dall'attività istituzionale della Fondazione ammontano a 359.694 Euro e sono costituiti in via esclusiva da fondi destinati a progetti a breve-medio termine, cioè fondi per programmi specifici.

Nello specifico si tratta dei contributi ricevuti da ActionAid in relazione alle attività svolte e alle spese sostenute relativamente al progetto Sis.M.I.Co. (Sistema Monitoraggio Informazione e Comunicazione), in forza di un accordo di partnership tra le due entità. Nel corso del 2017 la Fondazione ha sviluppato la piattaforma online *terremotocentroitalia.info* per la ricostruzione trasparente che si rivolge a più di 500.000 beneficiari, ed ha promosso un processo di ricostruzione partecipativa tra cittadinanza ed Istituzioni grazie alla "Scuola di monitoraggio ed azione civica" organizzata in tre giornate a cui ha fatto seguito un incontro pubblico. (per maggiori dettagli si rimanda alla Relazione di Missione).

Sempre in forza ad un accordo di partnership con ActionAid, la Fondazione ha ricevuto nel 2017 118.536 Euro a finanziamento del programma "Italia del Futuro", la cui finalità sono di supportare scuole elementari, medie inferiori e superiori situate in contesti di maggior rischio di dispersione scolastica e di sostenere gli istituti nella loro funzione educativa, di riferimento comunitario e di partecipazione per i territori in cui sono inserite attraverso l'integrazione sociale di bambine/i e ragazze/i. (per maggiori dettagli si rimanda alla Relazione di Missione).

Nel totale dei fondi per progetti è compresa anche una quota di donazioni ricevute da privati per il progetto New Horizon di cui si approfondirà nel dettaglio nel paragrafo successivo.

I fondi destinati a questi progetti vengono raccolti da ActionAid che si occupa direttamente dell'attività di promozione e di raccolta delle donazioni attraverso i propri canali. Periodicamente ActionAid provvede a effettuare trasferimenti di fondi a favore della Fondazione sulla base degli accordi di programma formalizzati, correlati allo stato di avanzamento dei progetti e al livello di spese sostenute fino a quel momento.

Fondi per progetti a breve - medio periodo	31/12/2017
Progetto Sis.M.I.Co.	174.285
Progetto Italia del Futuro	118.536
New Horizon - sostegno da altri donatori	6.693
Altre attività	60.180
TOTALE	359.694

1.2 Fondi da Istituzioni Pubbliche

Nel corso del 2017 non sono stati ricevuti fondi da istituzioni pubbliche.

1.3 Fondi da donazioni vincolate o specifiche

Al 31 dicembre 2017, la Fondazione evidenzia proventi specificatamente vincolati per progetti pari a Euro 224.274, qui di seguito si forniscono tutti i dettagli.

Nel corso dell'esercizio 2017 la Silicon Valley Community Foundation, un'importante fondazione statunitense sostenuta da varie società tecnologiche tra cui la nota Cisco Systems, ha deciso di intervenire a sostegno delle comunità colpite dal terremoto del Centro Italia nell'agosto del 2016 ed in particolar modo nei comuni di Amatrice ed Accumoli. Grazie al contributo di questo donatore la Fondazione sta realizzando 6 community centers (centri di aggregazione per i cittadini e le associazioni) ed un impianto di videosorveglianza, lettura targhe e di connettività wi-fi.

Per lo sviluppo di questi progetti la Fondazione ha incassato nel 2017 un importo pari a 972.049 Euro da CISCO.

Il progetto si sviluppa su un arco temporale di più esercizi, è stato avviato nell'ultimo trimestre 2017 e si prevede possa terminare entro la fine del 2018.

Per rispettare la giusta correlazione tra costi e proventi, si è ritenuto opportuno riscontare l'importo relativo alle donazioni incassate ma non ancora spese per la parte dell'attività che verrà svolta nell'esercizio successivo. Per maggiori dettagli sui costi sostenuti nell'anno 2017 si faccia riferimento al paragrafo seguente § " 1.1 Oneri per progetti nazionali".

ONERI

Durante il 2017 sono state impiegate risorse per un totale di 550.815 Euro, di cui 509.606 Euro per oneri da attività tipiche, 40.738 Euro per oneri di supporto generale e 464 Euro per oneri di natura finanziaria e 6 Euro per oneri diversi.

1. ONERI DA ATTIVITA' TIPICHE

1.1 Oneri per progetti nazionali

In riferimento al progetto New Horizon descritto al punto 1.3 dei proventi, nel 2017 sono stati spesi complessivamente 230.967 Euro così suddivisi:

ONERI PER PROGETTI NAZIONALI	31/12/2017 Euro
2.1.1 Costi diretti	201.779
2.1.1 Costo del personale	29.188
TOTALE	230.967

La Fondazione, in partnership con ActionAid, si è occupata di ricercare fornitori adatti per poter svolgere

l'attività concordata e di monitorare lo sviluppo e realizzazione delle due opere.

L'attività iniziale è stata complessa e principalmente incentrata sulla richiesta di tutte le autorizzazioni necessarie per poter procedere ai lavori.

Qui di seguito si riporta il dettaglio dei costi sostenuti per la realizzazione del progetto New Horizon:

SPESE PER PROGETTI NAZIONALI	31/12/2017 Euro
Costruzioni moduli abitativi	41.867
Realizzazione impianti video sorveglianza	79.385
Personale	29.188
Contributi a partners per realizzazione progetti	48.142
Consulenze professionali	25.584
Spese di viaggio	4.975
Stampa e produzione materiale promozionale	602
Spese generali varie	1.224
TOTALE	230.967

Le spese relative alla voce **Costruzione moduli abitativi** si riferisce allo stato di avanzamento lavori per la costruzione del primo community center ad Amatrice, i costi comprendono la messa in posa della piattaforma e i primi costi di costruzione.

Nella voce **Realizzazione impianti di videosorveglianza** sono indicati i costi relativi alla predisposizione dell'impianto nel comune di Accumoli, nello specifico sono stati installati i pali di sostegno e la messa in uso della strumentazione tecnologica. Come indicato nel paragrafo § " B) II - Immobilizzazioni materiali" parte del materiale per la realizzazione ci è stato donato gratuitamente da Cisco System (Italia) S.r.l e da CREE Europe S.r.l.. Alla data di chiusura del bilancio, il progetto è ancora in fase di realizzazione e nel corso del 2018 gli impianti saranno ultimati e messi a disposizione della popolazione locale.

Nella categoria **Contributi a partners per realizzazione progetti** sono inclusi i trasferimenti effettuati a partners locali per svolgere il progetto "JOY SUMMER CAMP": centri estivi basati sull'attività sportiva per i bambini colpiti dal terremoto del centro-Italia.

La voce **Consulenze professionali** si compone delle spese di progettazione esecutiva, architettonica e strutturale per la realizzazione dei moduli abitativi, nonché la relativa direzione cantieristica (per un importo totale pari a 20.190 Euro) e delle spese legali sostenute per la stesura dei contratti con i fornitori coinvolti (5.394 Euro).

Per chiarezza si riporta uno specchio di riepilogo del progetto New Horizon che evidenzia la movimentazione complessiva dei proventi incassati e dei costi sostenuti nel corso dell'esercizio.

Riepilogo Progetto New Horizon	Anno 2017 Euro
Totale donazioni ricevute	979.048
Totale costi sostenuti	230.967
Totale risconti passivi - proventi rinviati all'esercizio successivo	748.081

1.2 Oneri per programmi nazionali

Nel 2017 sono stati spesi complessivamente 278.639 Euro per i programmi nazionali e risultano così composti:

ONERI PER PROGRAMMI NAZIONALI	31/12/2017 Euro	31/12/2016 Euro
2.2.1 Costi diretti	145.549	29.798
2.2.2 Costo del personale	133.090	19.645
TOTALE	278.639	49.443

Le spese relative all'attività di programma in Italia, come previsto dallo Statuto della Fondazione, sono relative ad attività sulla tutela e promozione dei diritti umani in aree di particolare fragilità sociale ed interventi di tipo umanitario in situazioni di emergenza.

Nel corso dell'esercizio 2017 le spese di programma in Italia sono state destinate principalmente al progetto Sis.M.I.Co, a favore delle popolazioni colpite dal sisma del 24 agosto 2016, e al programma "Italia del Futuro", a sostegno delle scuole elementari, medie inferiori e superiori situate in contesti socio-economici disagiati.

Inoltre, fra le altre attività propedeutiche che nel 2017 hanno comportato una spesa di circa 70.000 Euro, si segnala che la Fondazione è stata attiva sul fronte della social entrepreneurship e dell'incubazione di start up a vocazione sociale.

Nella tabella sottostante si riepilogano le spese sostenute per i programmi:

SPESE PER PROGRAMMI NAZIONALI	Sis.M.I.Co.	Italia del Futuro	Altre attività	TOTALE
Personale	80.828	19.244	33.018	133.090
Canoni di affitto e noleggio	5.328	505	-	5.833
Contributi a partners per realizzazione progetti	5.750	4.590	20.000	30.340
Spese di viaggio	36.409	876	895	38.180
Consulenze professionali	4.255	8.122	11.976	24.352
Stampa e produzione materiale promozionale	14.498	2.714	4.571	21.782
Attività psico-educative	14.217	7.290	-	21.507
Spese riunioni e ospitalità	1.845	220	-	2.065
Acquisto di beni e servizi durevoli	-	-	-	-
Spese generali varie	375	1.115	-	1.490
TOTALE	163.504	44.676	70.459	278.639
Quota costi sostenuti nel 2016	28.090	14.169	7.184	49.443

Come anticipato, la voce relativa ai **Costi del personale** si è incrementata di molto durante l'anno 2017, sia perché l'attività di programma dell'esercizio 2016 era relativa solo all'ultimo trimestre, sia l'assunzione di personale e il ricorso a brevi collaborazioni dedicati ai progetti.

Qui di seguito si riporta la movimentazione del personale e l'importo dei costi sostenuti suddivisi per i singoli progetti.

MOVIMENTAZIONE STAFF E COLLABORATORI ANNO 2017	Progetto New Horizon	Programma Sis.M.I.Co.	Programma Italia del Futuro	Altre attività	TOTALE
Dipendenti e collaboratori all' 1/1/2017	-	2	8	-	10
Ingressi dipendenti e collaboratori	1	2	7	2	12
Cessati dipendenti e collaboratori	-	2	8	-	10
TOTALE STAFF E COLLABORATORI AL 31/12/2017	1	2	7	2	12
TOTALE COSTO PERSONALE ANNO 2017	29.188	80.828	19.244	38.843	168.103

La voce **Canoni di affitto e noleggio** è costituita quasi esclusivamente dalle spese sostenute per l'affitto dell'appartamento messo a disposizione dello staff coinvolto nel progetto Sis.M.I.Co e garantirne dunque la prossimità alle zone di intervento.

Nella categoria **Contributi a partner per la realizzazione di progetti** sono inclusi i trasferimenti effettuati a favore di:

- Piattaforma di crowdfunding per favorire una Ricostruzione Trasparente post terremoto (5.000 Euro) con l'obiettivo di monitorare il flusso di denaro impiegato nella ricostruzione;
- Istituti scolastici delle città di Reggio Calabria e Napoli che hanno aderito al progetto Italia del Futuro (4.950 Euro). Questo progetto mira a sensibilizzare gli studenti, di ogni ordine e grado, su temi quali l'accountability, il diritto al cibo e i diritti delle donne e la parità di genere;
- Fondazione Openpolis ETS per 20.000 Euro di cui la Fondazione è Fondatore Partecipante (§ F - Rapporti con Parti Correlate). Questa partecipazione permetterà alla Fondazione Realizza il Cambiamento di avere una maggior visibilità della vita politica e dei dati statistici di riferimento, contribuendo così, ad aumentare la consapevolezza dei cittadini delle proprie scelte, decisioni e

azioni.

Le spese sostenute nel corso del 2017 per le **Consulenze professionali** si riferiscono alle spese per:

- una consulenza legale volta a realizzare momenti di incontro con la popolazione colpita dal sisma del Centro Italia per spiegare la normativa post-terremoto (D.l. n. 189 del 2016);
- consulenze per svolgere i percorsi didattici nell'ambito del programma Italia del Futuro;
- nelle altre attività sono compresi i costi per una consulenza relativa all'Impact Investment per l'attività di scouting e di valutazione delle opportunità di investimento in start-up a vocazione sociale (*social entrepreneurship*).

Nella voce **Stampa e produzione materiale promozionale** sono incluse le spese per realizzare servizi fotografici e video per documentare l'attività della Fondazione nonché la progettazione grafica e la diffusione dei materiali per promozionali per gli eventi organizzati sia nell'ambito del progetto Sis.M.I.Co. che Italia del Futuro.

Infine, la categoria **Attività psico-educative** si compone delle spese sostenute dalla Fondazione per fornire supporto psicologico alle popolazioni colpite dal terremoto del Centro-Italia, sia adulti che minori, ma anche allo staff direttamente coinvolto nel progetto Sis.M.I.Co. e delle spese per realizzare laboratori didattici e di orientamento scolastico nelle scuole aderenti al programma Italia del Futuro.

2. ONERI DI SUPPORTO GENERALE

Il totale delle spese di supporto, cioè quegli oneri per garantire il funzionamento della Fondazione, del 2017 ammonta a 40.739 Euro contro i 19.555 Euro del 2016.

ONERI DI SUPPORTO GENERALE	31/12/2017 Euro	31/12/2016 Euro
3.1.1 Spese generali e per servizi	25.981	16.789
3.1.2 Acquisto beni e servizi durevoli	8.150	2.249
3.1.3 Imposte e tasse	783	517
3.2 Costi del Personale	5.825	
TOTALE	40.739	19.555

In particolare il dettaglio delle spese generali e servizi è il seguente:

ONERI DI SUPPORTO GENERALE	31/12/2017 Euro	31/12/2016 Euro
Assistenza informatica	-	9.089
Consulenze professionali	19.308	5.600
Consulenze legali e notari	2.280	1.528
Assicurazioni	2.878	-
Spese generali varie	1.515	572
TOTALE	25.981	16.789

Le **Consulenze professionali** includono le spese relative al servizio di assistenza amministrativa-fiscale per

la gestione del personale, alla consulenza sulla riforma del terzo settore.

Le **Consulenze legali e notarili** fanno riferimento alle spese sostenute per la modifica dello Statuto della Fondazione.

Negli **acquisti di beni e servizi durevoli** sono annoverate gli ammortamenti dei costi sostenuti per il marchio (vedasi § B I - *Immobilizzazioni immateriali*) e delle macchine ufficio acquistati durante l'esercizio 2017 e completamente ammortizzate (vedasi § B II - *Immobilizzazioni materiali*).

Le **imposte** sono riferite alla stima dell'IRAP di competenza dell'esercizio 2017, conteggiata sulle collaborazioni di natura istituzionale, in conformità alla normativa vigente per gli enti non commerciali con esclusiva attività istituzionale.

Si segnala peraltro che ActionAid International Italia Onlus, in virtù della condivisione degli scopi e della mission della Fondazione Realizza il Cambiamento e quale Fondatore della stessa, mette a disposizione gratuitamente un supporto in termini di infrastrutture, uffici e risorse umane, nella fase di avvio e consolidamento delle attività della Fondazione.

3. PROVENTI E ONERI FINANZIARI E PATRIMONIALI

3.1 Proventi finanziari e patrimoniali

Alla data di chiusura dell'esercizio non si rilevano proventi finanziari e patrimoniali.

3.2 Oneri Finanziari e Patrimoniali

Gli oneri finanziari e patrimoniali ammontano a 464 Euro e sono costituiti dalla spese e commissioni bancarie addebitate alla fondazione per la gestione del conto corrente bancario.

4. ALTRI PROVENTI E ONERI

Nel corso del 2017 si rilevano proventi ed oneri di natura diversa da quelli riportati nelle altre categorie per complessivi Euro 211.

5. RISULTATO GESTIONALE DELL'ESERCIZIO

Alla conclusione dell'esercizio 2017, il risultato gestionale è costituito da un avanzo pari a 33.370 Euro.

V. ALTRE INFORMAZIONI

L'amministrazione della Fondazione è affidata al Consiglio di Indirizzo composto da tre membri, un Presidente e due Consiglieri, che partecipano a titolo gratuito e non percepiscono alcun compenso.

La Fondazione redige altresì, la relazione di missione nella quale vengono esplicitati gli indirizzi e le attività

di natura sociale alla quale si rimanda.

Presentata al Consiglio d'Indirizzo del 17 Aprile 2018.



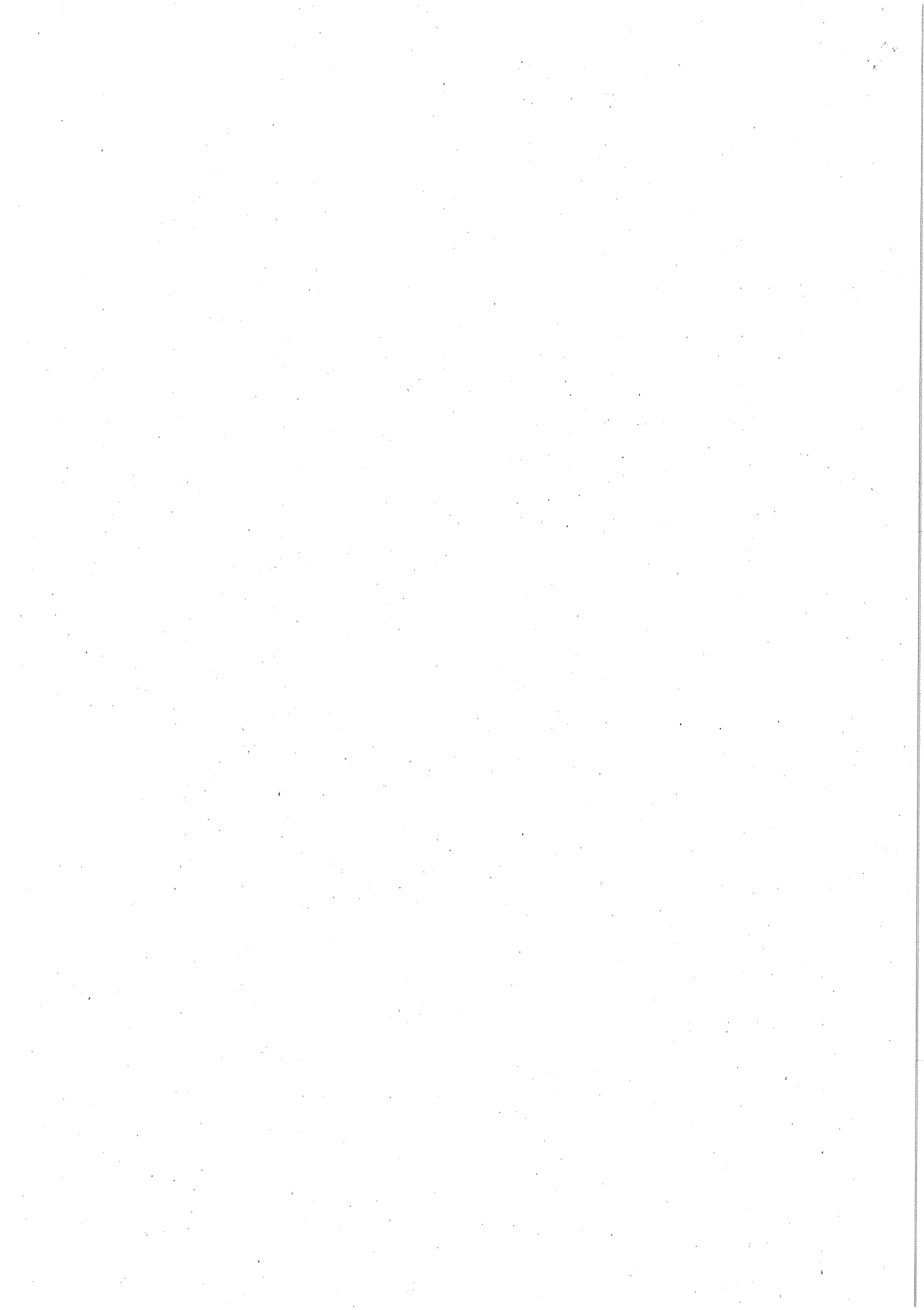

RELAZIONE DEL REVISORE LEGALE AL BILANCIO D'ESERCIZIO AL 31 DICEMBRE 2017

FONDAZIONE REALIZZA IL CAMBIAMENTO

Ai Signori membri del Consiglio di Indirizzo della Fondazione Realizza il Cambiamento. .

Con riferimento all'esame delle risultanze dell'esercizio chiuso il 31 dicembre 2017 la mia attività è stata ispirata alle norme di comportamento contenute nel documento "Il controllo indipendente negli enti non profit e il contributo professionale del dottore commercialista e dell'esperto contabile" raccomandate dal Consiglio Nazionale dei Dottori Commercialisti e degli Esperti Contabili.

Ho svolto la revisione contabile del bilancio della Fondazione chiuso al 31 dicembre 2017 (primo esercizio di attività piena della Fondazione).

La responsabilità della redazione del bilancio in conformità alle norme che ne disciplinano i criteri di redazione compete al Consiglio di Indirizzo della Fondazione medesima.

È mia la responsabilità del giudizio professionale espresso sul bilancio e basato sulla revisione contabile.

La vigilanza sull'osservanza della legge, dell'atto costitutivo e dello statuto nonché sul rispetto dei principi di corretta amministrazione e funzionamento è stata espletata nel corso delle verifiche trimestrali da me puntualmente svolte avvalendomi della collaborazione del responsabile amministrativo della Vs. Fondazione; posso dare atto che nel corso della mia attività di controllo non ho avuto modo di dover riscontrare, e conseguentemente segnalare, irregolarità di sorta.

Ho verificato, in base a quanto previsto dal menzionato documento del CNDCEC, la rispondenza del bilancio di esercizio (articolato nello Stato Patrimoniale e nel Rendiconto gestionale, oltre che nel Rendiconto Finanziario) ai fatti ed alle informazioni di cui ho conoscenza a seguito degli accessi e delle conseguenti verifiche che sono risultate articolate in quanto ho provveduto tanto alla effettuazione di mere verifiche contabili quanto alla acquisizione di dati e notizie sulla attività svolta dalla Fondazione.

Il mio esame è stato condotto secondo gli statuiti principi di revisione. In conformità ai predetti principi, la revisione è stata pianificata e svolta al fine di acquisire ogni elemento necessario per accertare se il bilancio sia viziato da errori significativi e se risultati, nel suo complesso, attendibile. Il procedimento di revisione comprende l'esame, sulla base di verifiche a campione, degli elementi probativi a supporto dei saldi e delle informazioni contenuti nel bilancio, nonché la valutazione dell'adeguatezza e della correttezza dei criteri contabili utilizzati e della ragionevolezza delle stime effettuate dal Consiglio di Indirizzo. Ritengo che il lavoro svolto fornisca una ragionevole base per l'espressione del mio giudizio professionale.

Il progetto di bilancio dell'esercizio 2017 (1° gennaio-31 dicembre) viene presentato in conformità alle norme dettate dal codice civile e da altre norme, tra cui quelle previste dal D. Lgs. 460/97, circa la previsione dell'obbligo di redigere annualmente un rendiconto economico-finanziario ovvero un bilancio.

Il progetto di bilancio è così composto:

- stato patrimoniale;
- rendiconto finanziario (diretto);
- rendiconto gestionale a proventi ed oneri;
- nota integrativa
- relazione di missione ove risultano esplicitati gli indirizzi e le attività di natura sociale

Tali prospetti rispettano il dettato suggerito dalle "raccomandazioni" per la

redazione dei bilanci degli enti non profit, elaborate dal Consiglio Nazionale dei Dottori Commercialisti e gli articoli 2423 e seguenti del codice civile.

Lo stato patrimoniale e il rendiconto gestionale a proventi ed oneri evidenziano con chiarezza come gli importi dell'esercizio precedente facciano riferimento ad un arco temporale di 10 mesi.

Il Revisore Legale prende atto della relazione sull'attività svolta nel corso dell'esercizio redatta dal Consiglio di Indirizzo (Relazione di Missione).

Lo stato patrimoniale al 31 dicembre 2017 risulta in sintesi dalla seguente esposizione:

Totale attivo	€ 1.102.271
Totale passivo	€ 1.102.271
Di cui patrimonio netto (escluso l'avanzo di gestione)	€ 205.865
Di cui avanzo di gestione	€ 33.370

L'avanzo di gestione di € 33.370 trova conferma nel rendiconto finanziario e nel rendiconto gestionale a proventi ed oneri riassunto come segue:

Proventi da attività tipiche	€ 583.968
Proventi finanziari e patrimoniali	€ /
Oneri da attività tipiche	(€ 509.606)
Oneri di supporto generale	(€ 40.738)
Oneri finanziari e patrimoniali	(€ 464)
Altri proventi ed oneri	€ 211
Arrotondamento	(€ 1)

A mio giudizio, il bilancio della Fondazione Realizza il Cambiamento al 31 dicembre 2017 è conforme ai principi contabili applicabili alle aziende non profit; esso pertanto è redatto con chiarezza e rappresenta in modo veritiero e corretto la situazione patrimoniale e finanziaria e il risultato gestionale della Fondazione stessa.

In conformità a quanto richiesto dalla legge, ho verificato i contenuti della Nota Integrativa esplicativa del Bilancio di esercizio nonché la coerenza delle informazioni fornite nella Relazione di Missione con il medesimo bilancio. Non ritengo doversi sollevare rilievi di sorta.

Il Revisore Legale

(Dot. Mauro Nicoli)

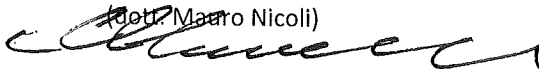

Milano, 17 aprile 2018